

LE SAINT-DENISIEN



VOLUME 20, NUMÉRO 2, MARS 2009



Photo gracieuseté de Marie Paré (voir page 4)



RE/MAX
RE/MAX D'ABORD INC.

Courtier immobilier agréé
Franchisé indépendant et autonome
de RE/MAX Québec inc.

André Carrier

Agent immobilier affilié
et résident de St-Denis



157, boul. Jacques-Cartier Sud
Sherbrooke (Québec) J1J 2Z4

Bur.: (819) 822-2222

Fax: (819) 564-1141

www.remax-quebec.com/dabord
andre.carrier@videotron.ca

L'inter
MARCHE
de St-Denis



SAQ
AGENCE

Jacinthe Allaire
et Roger Pellerin
propriétaires

2009, route 222
St-Denis-de-Brompton
(Québec) J0B 2P0

Viande de choix
Épicerie, fruits & légumes

(819) 846-4500

RONA

J. ANCTIL INC.

St-Denis-de-Brompton, QC

819-846-2747

Vous voulez. Vous pouvez.

J. Anctil inc. s'assure de répondre à tous vos besoins
et être le leader dans le domaine de la construction.
Nous offrons le service d'installation de portes et fenêtres.
Venez nous rencontrer!

Nouveau programme de financement



W W W . J A N C T I L . C O M

SOMMAIRE

Coin de l'église	03
AFEAS.....	04
FADOQ	04
Chronique d'assurances.....	05
À L'école le Jardin-des-Lacs.....	06
Petites annonces.....	06
Mot de la bibliothèque	07
Chronique horticole	07
Chronique nutrition	08
Club les fondeurs	08
Comité missionnaire	08
Calendrier	11
Gastro entérite	12
Chronique municipale.....	13-20
Chronique de pastorale	21

Boîte de correspondance
située à l'Inter Marché.

Contactez-nous: stdenisien@abacom.com

**L'ÉQUIPE DU JOURNAL LE SAINT-DENISIEN
SE DÉGAGE ENTIÈREMENT DE TOUTE
RESPONSABILITÉ CONCERNANT
LES ARTICLES OU PUBLICITÉS
PUBLIÉS DANS LE JOURNAL.**

Date de tombée
15 Mars 2009

Date de parution
1 Avril 2009



IMMOBILIER
Estrie

COURTIER IMMOBILIER AGRÉÉ
2628, rue King Ouest, Sherbrooke, QC J1J 2H1

Sylvain Pineault
Agent immobilier affilié
Cell. (819) 570-1988
Bur. (819) 820-0777
Fax. (819) 575-8102
www.immobiliereestrie.com
spineault@immobiliereestrie.com



**FINANCIÈRE
BANQUE
NATIONALE**

Serge Bergeron, Adm.A., Pl.fin
Conseiller en placement
Vice-président
Équipe Bergeron-Richard

1307, rue Roberval
Saint-Bruno (Québec) J3V 5J1
Téléphone: 514 879-5213
Téléphone: 450 441-3355
Sans frais: 1 877 440 3300
Télécopieur: 450 441-3322
Courriel: serge.bergeron@fbn.ca



Manger biologique
à un coût plus accessible...
Fondation et Distribution d'aliments et produits Discana - qualité bio et écolo

Retrouver son Sacré ... pour les femmes
Sam-Dim 7-8 février 2009 au Centre d'Art Orford

Ressourcement ... pour les femmes
Sam-Dim 25-26 avril 2009 au Centre d'Art Orford

Formations Inscrivez-vous dès maintenant!

Lucie Marcotte 819-846-2554
info@luciemarcotte.com
www.luciemarcotte.com

Pharmacie

FAMILI PRIX

France Godbout
Plus qu'une pharmacienne... une amie

83, rue St-Georges
Windsor (Québec) J1S 1J7
Tél.: (819) 845-7808
Rés.: (819) 845-2664



Multi-Prêts
COURTIER HYPOTHÉCAIRE

Carole Taylor
Agent immobilier agréé
Conseillère en financement hypothécaire

819 578-6767

Membre de l'Institut canadien
des courtiers et des prêteurs hypothécaires ICCPH GIMBI.

FABRICANT DE CONTENANTS STRUCTURE D'ACIER

819-846-3224 Fax 819-846-4889

S S D
L S M S S A I N T D E N I S I N C .

2022 ROUTE 222 ST-DENIS DE BROMPTON
RÉAL CÔTÉ PRÉSIDENT

FONTAINE
& Fils Inc.

450-532-2924

320 Principale, Racine, Qc Fax: (450) 532-5484

**TRAVAUX D'EXCAVATION
CHAMPS D'ÉPURATION**
R.B.Q. 8002-1165-30



LE COIN DE L'ÉGLISE

L'église de St-Denis restera-t-elle ouverte ?

Même si vous n'allez pas à la messe sur une base régulière, ne désirez-vous pas tout de même garder l'église au centre du village ?

Il y a plusieurs bonnes raisons de garder notre église au cœur de notre village :

- Un village sans église n'a pas la même âme.
- Tout ce qui se vit à l'Église déteint positivement sur la communauté de St-Denis de Brompton.
- On peut y célébrer des mariages, des baptêmes et des funérailles. Ça n'aurait pas la même saveur de devoir aller les célébrer dans une autre paroisse.

Mais pour garder notre église, nous devons subvenir à ses besoins financiers. Depuis plusieurs années, grâce à la générosité de chacun, la CVA a toujours réussi à couvrir tout juste les dépenses minimums nécessaires. Par contre, pour l'année 2008, nous avons un déficit d'environ \$5000.

C'est pourquoi nous avons besoin de la collaboration de chacun de vous si on veut garder notre église. Tous les dons, même tout petits, sont les bienvenus, tout comme votre offre de services bénévoles ou encore vos idées de levée de fonds.

Conseil de Fabrique de la paroisse de St-Denis de Brompton



IMPÔT
PADGETT
LES PROS DE L'IMPÔT

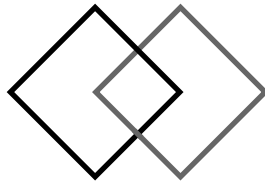

Stéphane Viens CMA
Conseiller fiscal

6156, chemin de Saint-Élie
Sherbrooke (Québec) J1R 0L1

Tél. : 819-829-5821
Télééc. : 819-829-5762
www.padgettcm.com

Traitement rapide et fiable

- Impôt des particuliers
- Impôt des entreprises





AFÉAS

Association Féminine d'Éducation
et d'Action Sociale

par Mariette Houle, membre du CA

Le 20 janvier dernier, j'ai assisté à une rencontre des membres de l'Aféas de St-Denis. Le thème d'étude était : "PROPRETÉ, BEAUTÉ = DANGER?"

J'ai été étonnée de la qualité du thème présenté par les responsables du dossier Étude et Action. Elles ont travaillé très fort dans leur animation et leur savoir faire afin de nous stimuler à rechercher les substances chimiques contenus dans les produits d'entretien ménager et les produits de beauté que nous avons apportés avec nous. En petits groupes, nous avons également échangé sur les effets que peuvent produire ces substances.

Surprise! À notre départ de la réunion, nous avons reçu deux feuillets nous renseignant sur les solutions de rechange pour nos différents produits. Chapeau! J'avais oublié comment l'Aféas renseigne très bien et surtout nous invite à une continuité permettant d'explorer des solutions et proposer des actions de changement.

Peut-être cela fait-il longtemps que vous n'avez pas assisté à une rencontre Aféas?

Je vous suggère de venir à la prochaine rencontre. Probablement que vous aurez comme moi l'étonnement et la piqûre d'un retour à un organisme où l'accueil et le respect des opinions sont présents. Ce groupe nous démontre qu'il est important d'être informé et de réagir sur les divers courants négatifs dans les produits ou autres qui imprègnent notre monde de consommation en créant bien souvent des besoins nouveaux. Ces courants sont en nette contradiction avec les solutions de rechange suggérées par les membres de l'Aféas.

Je vous invite donc, à la prochaine rencontre de Femmes d'Ici, le mardi 17 mars à 19h à la salle municipale. Cette invitation s'adresse aux femmes qui sont membres mais aussi à toutes celles qui voudraient mieux connaître l'Aféas.



Fadoq St-Denis

Par André Hamel, président

La 'Fadoq' : sa mission auprès de la communauté:

- Regrouper les personnes de 50 ans et plus.
- Les représenter devant toutes les instances gouvernementales nécessitant la reconnaissance de leurs droits et besoins.
- Organiser des activités et offrir des programmes et services répondant à leurs attentes afin de favoriser leur qualité de vie et leur épanouissement.
- **Solidarité, Intégrité et Fierté sont les valeurs qu'elle prône.**

Prochaine activité :

« Journée Cabane à sucre », le mercredi 18 mars '09 (vers 11h : 00 am) au Rhum-Antic à Bonsecours.

Réservation avant le 7 mars '09 au (819) 846-3384
Transport par vos propres moyens.

Prix : \$13.00 (repas + danse en après-midi)
\$15.50 (repas+ tire+ danse)

Organisation d'un voyage pour l'été : à venir

Prochain souper : 7 Mars 2009 : Menu Rôti de lard

Prix : \$8,00 membres et \$10,00 non-membres

4 avril 2009 : Menu à déterminer

N'oublions pas que toutes ces activités s'adressent à tous les gens de St-Denis et de l'extérieur (membres et non-membres).



Marie Paré

13 ans

8e enfant d'une famille de 10 (12 avec les deux bébés dont nous avons la garde depuis leur naissance)

Secondaire II, au Séminaire Salésien de Sherbrooke

Loisirs: Photographie, Espagnol, Lecture, Natation

Profession visée: Photographe professionnelle (pour le National Geographic – on peut toujours rêver! - ou pour tout autre entreprise desservant plusieurs pays).



CHRONIQUE D'ASSURANCES

Par Michel Tessier, FPA, courtier en assurances et en prévention

ASSUREXPERTS ESTRIE INC. DEVIENT
ASSURANCIA ESTRIE inc.
UN MAÎTRE COURTIER UN RÉSEAU DE SERVICES FINANCIERS

Michel Tessier C. d. S. S. S.

819-569-7453

Une police d'assurance écrite sur mesure pour votre situation unique.

Bonjour!

Vous considérez-vous en récession? La situation économique vous affecte-elle ?

Tout comme vous, je suis préoccupé devant autant d'incertitude. La valeur de mes REER a pris une dégringolade et je devrai retarder le jour de ma retraite d'au moins cinq ans...

Nos actuaires nous disent que 30% de la richesse mondiale est partie en fumée.

Nous connaissons les causes profondes : une crise de confiance. En bon québécois : je résumerai en affirmant que les gens à la gouvernance ont « échappé le buggy » et avec lui, nos valeurs d'intégrité et de respect. En bout de ligne : tricherie et incompétence ne font pas bon ménage avec l'économie.

Mon souhait est de retrouver avec nos gouvernements une gestion saine et prudente de nos finances et de l'ensemble des nos avoirs collectifs.

Pour ma part, j'essaie de ne pas trop m'en faire quand je vérifie mon rapport mensuel de placements ... Ma plus grande richesse est ma famille, mes amis, mes clients (assurés).

Mais aussi, je suis heureux de faire partie de notre communauté de Saint-Denis-de-Brompton. Pour avoir vécu à Montréal, je peux affirmer qu'ici, nous avons un milieu de vie extraordinaire. Et si pour la prochaine année, on se donnait le défi de maintenir cette richesse humaine et de nourrir la solidarité dans notre communauté ... Notre capital humain n'est pas coté à la bourse, mais prendre soin de nos voisins, c'est aussi une valeur sûre. Jeune ou vieux, on devrait tous cultiver le réflexe de tendre la main pour aider. Les chiffres peuvent avoir une valeur qui varie : un jour vous avez 100\$ le lendemain votre huard a perdu des plumes et il ne vaut que 80 cents...

La richesse du cœur a une valeur incalculable... toujours à la hausse!

À la prochaine,

- ♥ Formation en Reiki
- ♥ Intégration mémorielle
- ♥ Formation en Harmonisation Énergétique 1 (28 janv. au 2 févr)
- ♥ Formation « Le Corps porte vers Soi » débute en avril
(Pour apprendre à donner des ateliers de relaxation et comme guérison pour soi)
- ♥ Libération d'attachement
- ♥ Mouvement d'éveil Corporel(mardi pm ou lundi soir)
(détente, libère les tensions, aide le dos et les jambes)

Centre Fleur de Cristal
 Catherine-Monique Ross
 819-846-0849

catherine-monique@sympatico.ca

Épiderme Lyss
 Soins des pieds
 (Formations podologiques)
 Esthétique - Electrolyse

Louise Charron
 Membre de l'APQ

265, rue Brème
 St-Denis de Brompton, Qc
 JOB 2P0

Tel : (819) 846-4242



À L'ÉCOLE LE JARDIN-DES-LACS

Par Colombe Landry

Le conseil des élèves de L'école du Jardin-des-Lacs

J'ai eu le plaisir de rencontrer la majorité des jeunes qui composent le Conseil des élèves de l'école du Jardin-des-Lacs qui a été élu à la fin du mois de janvier par l'ensemble des élèves. Certains jeunes en sont à leur première expérience alors que d'autres ont déjà acquis leurs lettres de noblesse par les années passées. J'ai pu m'adresser à sept d'entre eux; il s'agit de KAYLAH GAULIN, 1^e année; ISABELLE DAIGLE, 2^e année; JUSTIN DUBREUIL, 3^e année; ALEXANDRA ROBIDAS, 3-4^e année; FRÉDÉRYQUE MOREAU, 4^e année; MARIKA FONTAINE, 5^e année et JACOB ROULEAU, 6^e année. ANDRÉANNE HÉBERT et ÉMILE TRAHAN, tous deux de la maternelle ainsi que JUSTIN CONSTANT-CADORETTE, 1^e année, qui n'ont pu être présents à notre rencontre du 13 février complètent le groupe des dix élèves formant le Conseil des élèves. Ces élèves ont tous été élus par leurs classes respectives après avoir prononcé leur discours électoral dans le but de convaincre leurs pairs qu'ils seraient les plus aptes à les représenter. C'est le groupe de 6^e année qui a organisé la campagne électorale et suite au déclenchement officiel de celle-ci, les élèves avaient une semaine pour réfléchir au choix de leur candidat-e. Des substituts ont également été élus pour chaque groupe-classe. Jacob, dans son discours, a rappelé à sa classe qu'il serait là pour les représenter et qu'il apporterait leurs idées au conseil. Marika a fait un discours en rimes : « La classe à Manon... Aura comme mission...Des journées pleines d'action... ». Le rôle de chacun-e est justement de faire part au Conseil des idées et des demandes des membres de leur groupe. S'il y a décision favorable, l'enseignante-responsable, MARYSE BÉDARD, ramène la recommandation au Comité-adultes *École Verte de Brundtland* (EVB), puis, s'il y a accord, c'est au tour de l'équipe personnel-direction de se pencher sur la question. Les actions concrètes sont possibles et même souhaitables. Pour preuve, l'an passé, c'est à partir d'une idée d'une élève que l'école a planté des pommiers. Les membres du Conseil des élèves doivent également ramener à leur classe les projets qu'ils ont décidé de mettre de l'avant, les expliquer et motiver leurs pairs pour assurer leurs réussites.

Ces jeunes élu-es ont un tas d'idées, qu'il suffise de citer Alexandra qui veut proposer un grand ménage du printemps à l'extérieur de l'école et qui souhaite que l'école utilise l'eau du ruisseau pour arroser les arbres qu'ils ont plantés l'année dernière au lieu d'utiliser l'eau potable. Leurs recommandations vont dans le sens d'une école reconnue EVB qui pose des gestes plus concrets pour un monde plus écologique, pacifique, solidaire et démocratique. L'élection d'un Conseil des élèves s'inscrit donc dans une de ces quatre composantes.

Le projet « CONCILIATION » fait partie des projets à venir; il s'agit d'un projet pacifique qui donne des moyens aux jeunes de résoudre leurs conflits. Il est même prévu de mettre en place des « coins pour mieux s'entendre ». Pour favoriser la solidarité, le projet « ENFANTS DU MONDE » est en préparation sans oublier la relance des « BOÎTES À LUNCH ÉCOLOGIQUES ». Que de travail en perspective!

Quelle est l'école idéale pour ces jeunes? Une école dans laquelle il y a davantage de respect, moins de violence, une pollution inexistante et un milieu de vie dans lequel on fait attention aux plantes et aux arbres. On peut conclure que ces élèves ont de la suite dans les idées.

PETITES ANNONCES

TRAVAIL À DOMICILE : Intérieur et extérieur. Peinture, amélioration, travaux d'entretien. Références sur demande. Disponibilités à St-Denis et environs. Maison, chalet, app. commerce. Relaxez en nous regardant travailler. Jacques Toupin : **819-276-0647**.

Cell : 819-345-9029

DÉCLARATION D'IMPÔT 2008 informatisée pour particuliers. Expédiée par la TED. Avec expérience et confidentialité assuré. Disponible jour et soir. Pour R/V **(819) 846-4931 Gilles Bernier**.

COUTURIÈRE Réparation et ajustement de vêtements.

Pose de fermoir de toutes les sortes.

Thérèse 819-846-3517

QUÉBEC SOLIDAIRE DE JONHSON vous invite à son assemblée générale annuelle suivie d'un repas de Cabane à sucre composé de produits locaux. Pour information: Colombe Landry au **819-846-4789**



MOT DE LA BIBLIOTHÈQUE

Par Mylène Benoît



CHRONIQUE D'HORTICULTURE

Par Carole Dallaire

Courriel: biblio035@hotmail.com
Téléphone : 846-3627 (maintenant pourvu d'un répondeur)
Heures d'ouverture : mardi et jeudi : 19h-21h;
samedi : 10h-12h

Bonjour à tous les abonnés!

Nouvelle employée :

Si vous êtes venus le mardi, vous avez sûrement déjà remarqué la nouvelle bibliothécaire. Elle se nomme Valérie Thivierge et elle est présente les mardis. En résumé, Valérie est là le mardi, je suis présente le jeudi et c'est Sophie qui travaille le samedi.

Collection thématique :

Nous avons encore une nouvelle collection thématique, ce mois-ci le thème est les cow-boys et les Indiens. Vous pourrez emprunter des bandes dessinées de Lucky Luke, des albums pour les jeunes et aussi des documentaires. C'est donc tout aussi instructif qu'intéressant!

Tableaux à louer :

Depuis plusieurs années, nous avons des tableaux que vous pouvez emprunter pour égayer votre salon. Comme c'est gratuit, vous pouvez changer de décoration facilement. Nous avons divers tableaux dont des reproductions de Vincent Van Gogh et de Pablo Picasso.

«Une bibliothèque est une chambre d'amis»
Par Tahar Ben Jelloun

PETITES ANNONCES

FOUILLERIE DE SAINT-DENIS-DE-BROMPTON

Bienvenue à tous à la **GRANDE VENTE À MOITIÉ PRIX (vêtements et chaussures) les jeudis 19 et 26 mars** de 13h à 16h ainsi que 18h00 à 21h.
Merci de votre coopération
Mariette Houde **819-846-6473**

Saviez-vous que 2009 est aussi l'année des salades ?

C'est l'information que j'ai lu d'après le National Garden. Alors comme ce petit légume-feuille nous coûte cher par les temps qui courent, pourquoi pas en partir en semences .(chicorée,cresson,endive,mâche,roquette.) Il est très facile de les cultiver en pots même à l'intérieur. Oui, oui en pleine hiver ! Semer celle-ci et la récolter quand les feuilles auront atteint 7 à 8 cm de longueur, soit après seulement trois à cinq semaines.

Quelques salades à découvrir.

Cresson ; on le mange fraîchement germé, une semaine ou deux après les semis.

Mesclun : mélange de salades différentes.

Se mange jeune, quand les feuilles ont atteint 8 cm de longueur.

Un moyen écolo pour détruire le lierre terrestre.

Le lierre terrestre est une plante couvre-sol importée à l'origine pour remplacer le gazon dans des endroits où la tonte était impossible.

Le lierre terrestre est devenu une mauvaise herbe.

Posons nous la question, est-ce vraiment problématique? Un gazon infesté de lierre terrestre est aussi résistant qu'un gazon de graminées, même plus.

Cette plante n'est pas un ennemi mais plutôt une amie. Si vous ne le tolérez aucunement, sachez que le lierre terrestre ne tolère pas le bore (un élément minéral.)

et pousse uniquement dans les sols où celui-ci est en carence. En appliquant du bore sur un gazon infesté de lierre terrestre, on arrive habituellement à le contrôler.

À cette fin, diluez 250g de borax(un produit naturel en passant) dans un litre d'eau chaude, puis dans neuf litres d'eau froide. Cette solution traite 100m carré .

Il ne faut pas en appliquer plus, car, comme tous les minéraux, un excès n'est pas mieux qu'une carence.

L'application devrait se faire au printemps, pendant ou après la floraison du lierre terrestre

À noter dans votre calendrier horticole.

Bien à vous espérant que mes chroniques sont appréciées.

Vous avez des questions vous pouvez m'écrire
À(lysc@distributel.net.)

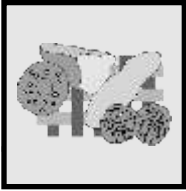

CHRONIQUE NUTRITION

UN COMITÉ MISSIONNAIRE

Par Jean Charron pour le Conseil de pastorale

Les Conseils de pastorale des deux paroisses jumelées de Saint-Denis et Sainte Praxède ont comme projet la mise sur pied d'un comité missionnaire. Chacun d'entre nous a comme mission de prendre soin de son prochain, c'est-à-dire de celui qui est tout près de nous, mais cela ne doit pas nous empêcher de compatir à la misère de nos frères et sœurs des pays en développement.

Ne voulant pas réinventer la roue, ce comité s'allierait à un organisme dynamique : Solidarité-Haïti. Cet organisme québécois, avec la collaboration d'interlocuteurs sérieux en Haïti, parraine de nombreux projets tous aussi intéressants les uns que les autres. Voici quelques exemples :

Il y a l'achat de chèvres dominos

Le fonctionnement est le suivant. L'organisme achète une chèvre, la met en pension chez un paysan qui en prend soin et lorsque la chèvre aura eu deux portées que le paysan aura remis au donateur, il devient propriétaire de la chèvre. Les deux portées sont prêtées à d'autres paysans aux mêmes conditions. C'est ce que l'on pourrait appeler un don domino ou la chèvre domino. Un seul don de départ pourra faire de nombreux heureux propriétaires sans que ceux-ci aient l'impression de quêter puisque c'est leur travail de berger qui est ainsi rémunéré.

Deuxième proposition Achat de semences

On offre à des paysans incapables de les acheter les semences nécessaires pour que leurs champs produisent. Lors de la récolte, le paysan nourrit sa famille, vend une partie de sa récolte pour rembourser son prêt et, comme intérêt, il rembourse aussi les semences qui serviront à un autre paysan lors des prochaines semailles. Les trois cyclones qui ont frappé Haïti l'automne dernier ont laissé les paysans dans une situation désespérée où la majorité d'entre eux n'a pas l'argent pour acheter leurs semences.

Troisième proposition Achat de Cocotiers

Il s'agit en fait de payer pour la plantation et l'entretien pendant cinq ans d'un cocotier. Cet arbre met en effet cinq ans avant de donner des fruits. La noix de cocotier est en forte demande en Haïti qui doit en importer des pays voisins.

Si vous visitez le site de l'organisme à www.solidaritesudhaiti.org, vous trouverez de plus amples informations sur l'organisme et sur d'autres projets.

Ce projet des deux paroisses ne sera possible que si nous formons un comité missionnaire pour orchestrer nos actions. Si le projet vous intéresse, communiquez avec le secrétariat de la paroisse au 846-2121. Nous entrons dans le carême de partage, un thème fort approprié pour un tel projet.

Manger avant de dormir fait engraisser?

Contrairement à la croyance, manger avant d'aller se coucher ne fait pas engraisser. Seule la balance calorique, soit nos dépenses énergétiques par rapport à nos apports, compte dans la prise de poids. Par contre, les mauvaises habitudes alimentaires en soirée, tel que le grignotage devant la télé, peuvent être la cause d'un excès de calories.

Pour avoir un sommeil réparateur, il est toutefois préférable d'éviter de manger dans les deux heures précédant votre coucher. En effet, en mangeant avant de dormir, vous activez un grand système de votre corps, le système digestif. Mettez plutôt au repos tout votre corps.

Anne-Christine Giguère, stagiaire en nutrition



Le club de ski de fond « Les fondeurs »

par Ronald Lapré président

Avec le bel hiver que nous avons jusqu'à présent, les pistes sont toujours très belles et très bien entretenues grâce à nos deux amis Gaëtan Benoît et Vincent Chénier qui font du travail extraordinaire. Bravo les gars.

Le comité du Club de ski de fond tient à remercier M. Réjean Martel pour sa contribution à la fabrication de la nouvelle gratte pour les sentiers. Également, nous remercions M. Sébastien Gagnon qui a travaillé comme graphiste sur les cartes des sentiers. Gros merci à vous deux.

Alors! Allez les fondeurs, à vos skis. Les pistes sont toujours ouvertes mais n'oubliez pas d'acheter votre laissez-passer à l'Inter Marché ou au Dépanneur du Carrefour à seulement 5,00\$ pour la saison.

Bon ski de printemps.

DIEU MERCI ! LES FANS DE STAR ACADEMIE NE SE FONT PAS À SOUPER LE DIMANCHE

PIZZA

2^E À 1/2 PRIX

SUR PLACE OU POUR APPORTER

*SUR PIZZAS MOYENNES ET GRANDES

*VALIDE JUSQU'AU 26 AVRIL 2009



	moienne	2^E	grande	2^E
Pepperoni, fromage	13,99	6,99	16,99	8,49
Toute garnie	14,49	7,25	17,99	8,99
Végétarienne	15,49	7,75	18,99	9,49
Spécial du lac (garnie + tomates, oignons, bacon)	16,49	8,25	19,99	9,99

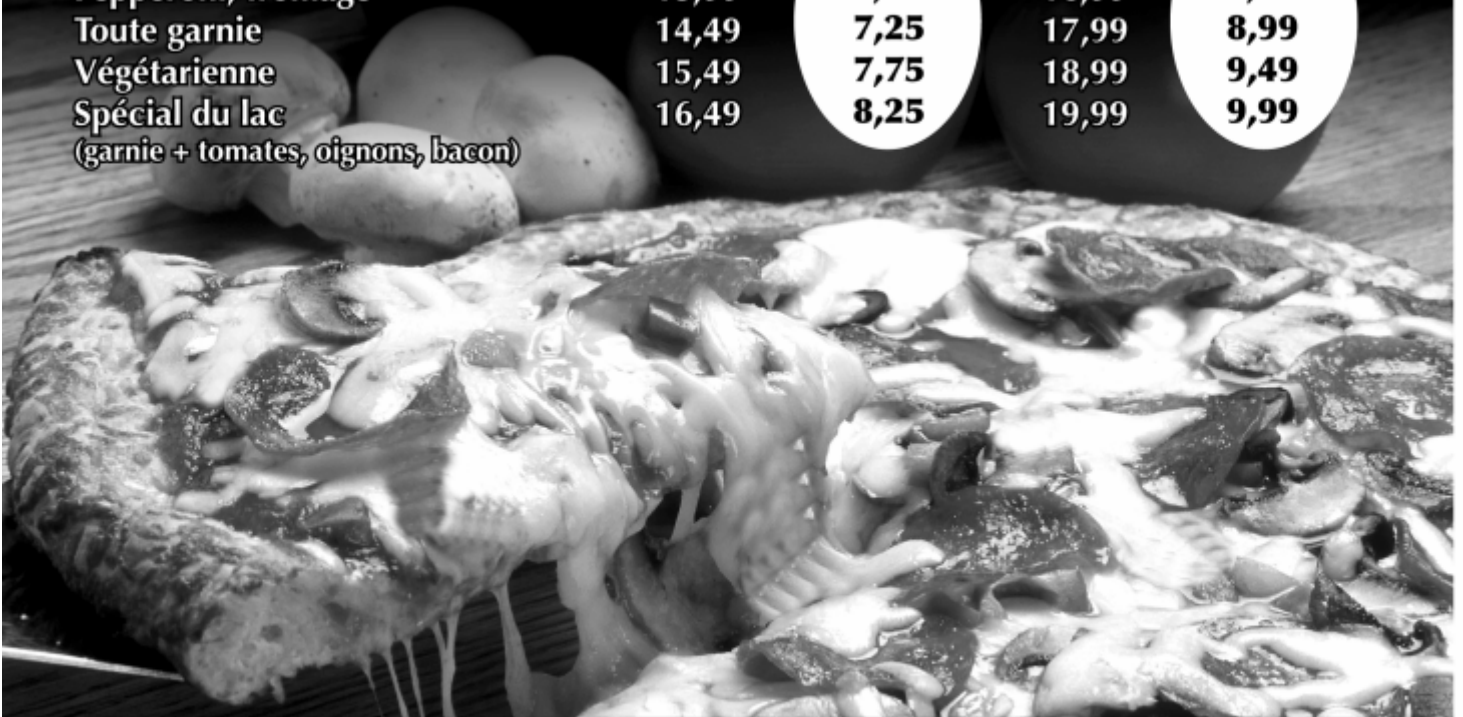

**LA BRASSERIE LAC BROMPTON
TOUT LE MONDE EN PARLE !**

819.846.6226

Serge Guillemette Mini-Excavation



- Aménagement paysager
- Préparation et nivelage de terrain
- Spécialiste en drain de surface
- Préparation de fondation de muret et de pavé uni
- Rehaussement d'entrée de cour
- Désigner professionnelle
- Pose de tourbe cultivée
- Travaux de tous genres
- Estimation gratuite
- Plus de 20 ans d'expérience

(819) 212-8129 (819) 846-6020

Courriel: sergeguillemette@videotron.ca

PROMUTUEL APPALACHES ST-FRANÇOIS

71, rue de l'Église, Windsor
845-7878 / 1 800 567-6018

Promutuel Appalaches - St-François est un cabinet en assurance de dommages,
en assurance de personnes et en services financiers.



SUR RENDEZ-VOUS (819) 846-0020

- Pneus
- Freins
- Suspensions
- Mise au point
- Inspection
- Soudure

Jean Croteau
1881 Rte 222
St-Denis de Brompton, QC
J0P 2P0

Contactez-nous: stdenisien@abacom.com

Services Comptables des **Frontières inc.**

Pour un service différent et de très grande qualité
à une fraction du prix de la compétition

Vital Bernier

Comptable – Consultant en entreprise
25 ans d'expérience

410, chemin Bouffard
St-Denis-de-Brompton, Qc J0B 2P0

Tél. / Téléc. : **819 846-1864**
vital.b@videotron.ca

Copies de **l'Est**

Centre de photocopies
Imprimerie commerciale

730, 13e Avenue Nord
Sherbrooke

Tél. : (819) 562-4445
Téléc. : (819) 562-2888
bmichel@copiesdelest.com

Copies et impressions
de plans et de grand
format noir et blanc.

Impression grands formats
couleur à jet d'encre
Format 42" X ...

Impression numérique
Copies couleurs
Copies noir et blanc
Télécopie
Cartes d'affaire

Cartes de remerciements
Laminage
Plastification
Reliure
et plus encore...

Dominic Ferland, webmestre Design / Hébergement / Consultation

 819 846-3036

 dominic@ferlandweb.com

www.ferlandweb.com



ENCOURAGEONS NOS ANNONCEURS...

FÉVRIER 2009



DIMANCHE	LUNDI	MARDI	MERCREDI	JEUDI	VENDREDI	SAMEDI
1	2	3	4	5	6	7
	Réunion du Conseil 19h30	Réunion du CFQ 19h Bibliothèque de 19h à 21h Atelier du CFQ: 13h30 à 15h30		Comptoir familial La Fouillerie PM de 13h à 16h Soir de 18h30 à 21h Bibliothèque de 19h à 21h		Bibliothèque de 10h à 12h
8	9	10	11	12	13	14
Messe à 9h30		Réunion du CFQ 19h Bibliothèque de 19h à 21h Atelier du CFQ: 13h30 à 15h30		Comptoir familial La Fouillerie PM de 13h à 16h Soir de 18h30 à 21h Bibliothèque de 19h à 21h		Bibliothèque de 10h à 12h
15	16	17	18	19	20	21
Tombée du St-Denisien Messe à 9h30		Bibliothèque de 19h à 21h		Comptoir familial La Fouillerie PM de 13h à 16h Soir de 18h30 à 21h Bibliothèque de 19h à 21h		Bibliothèque de 10h à 12h
22	23	24	25	26	27	28
Messe à 9h30		Bibliothèque de 19h à 21h		Comptoir familial La Fouillerie PM de 13h à 16h Soir de 18h30 à 21h Bibliothèque de 19h à 21h		Bibliothèque de 10h à 12h
29	30	31				
Messe à 9h30		Bibliothèque de 19h à 21h				



**LA GASTRO-ENTÉRITE:
CE «MAL QUI COURT»
EN PÉRIODE HIVERNALE**

par Julie T. Brulotte,
infirmière clinicienne CLSC

Une **gastro-entérite** est une infection inflammatoire caractérisée par l'émission brutale et fréquente de selles liquides et abondantes (communément appelé diarrhée). En général, les gastro-entérites sont dues à des bactéries, ou (dans la grande majorité des cas) à un virus. Habituellement, la gastro-entérite dure de 2 à 5 jours.

C'est une maladie des plus fréquente chez les enfants. Les enfants qui fréquentent les garderies y sont plus exposés. Toutefois, les bébés allaités en souffrent moins souvent, car le lait maternel aide à prévenir et à guérir

Les principaux symptômes de la gastro-entérite sont les diarrhées, les nausées, les vomissements et elle s'accompagne souvent de poussées de fièvre. Cependant, les symptômes peuvent varier d'une personne à l'autre. Par exemple, certaine personne auront que des nausées et des diarrhées alors que d'autres auront principalement des vomissements.

En période à risque (surtout durant l'hiver), les actions suivantes permettent de lutter contre la propagation de la gastro-entérite. Ce sont des gestes simples comme les suivants, qui permettent d'éviter les épidémies :

- Attention à l'**hygiène des mains** et des surfaces : se laver les mains avant de préparer et de prendre les repas, particulièrement en période d'épidémie (hivernale). Il faut aussi se laver les mains après être allé aux toilettes ou avoir changé un nourrisson...
- Attention à la **préparation des repas**. Lors de la préparation des repas, appliquer des règles d'hygiène strictes (lavage des mains, etc...). Les personnes malades ne doivent évidemment pas participer à la préparation des repas. Éviter également de partager les verres d'eau ou les couverts à table.

Ce qu'il est important de savoir c'est que si la diarrhée ou les vomissements sont trop importants, la gastro-entérite peut mener à une déshydratation de l'organisme. Dès l'apparition des premiers symptômes de la gastro-entérite, vous devez surveiller votre hydratation afin de prévenir la déshydratation. Les boissons tel que *Pédialyte* (pour les enfants) ou *Gastrolyte* (pour les adultes) sont recommandées.

Solution de réhydratation maison :

- 300 ml (12oz) Jus d'orange prêt à boire et non sucré
- 600 ml (20 oz) d'eau bouillie et refroidie
- ½ c. à thé rase (jamais plus) de sel

Bien mélanger les 3 ingrédients et servir frais.

Selon l'âge de l'enfant, vous pouvez servir en une heure :

- moins de 6 mois: de 30 à 90 ml
- de 6 à 24 mois: de 90 à 125 ml
- plus de 24 mois: de 125 à 250 ml

Pendant une gastro-entérite, éviter de donner des boissons sucrées comme du jus de pommes ou des boissons gazeuses (même dégazée). Ils peuvent aggraver la diarrhée et causer un déséquilibre des sels minéraux dans le corps. Le retour à l'hydratation et la diète normale doit se faire progressivement selon la tolérance.

Quand doit-on consulter un médecin ?

Lorsqu'il y a :

- diminution de l'urine
- bouche sèche
- s'il y a du sang dans les selles
- si les selles sont noires
- si la diarrhées persistent au-delà de 5 jours
- s'il y a présence de faiblesse et de somnolence.
- Chez les bébés, si sa fontanelle est plus creuse et s'il pleure sans larmes.

En cas de doute ou de questions, vous pouvez consulter les infirmières d'Info-Santé en composant le 811, elles se feront un plaisir de vous prodiguez de judicieux conseils.

Déménagement	
Sherbrooke	EXPERT
819.822.8032	
(sans frais)	866.569.4141
Fax	819.846.3299



Municipalité de St-Denis-de-Brompton
2050, rue Ernest-Camiré, C. P. 120
St-Denis-de-Brompton, Québec J0B 2P0

Téléphone : (819) 846-2744

Télécopie : (819) 846-0915

mstdenis@videotron.ca

Actualités
et décisions

Sommaire

1.0 RÉSUMÉ DES DÉCISIONS DU CONSEIL MUNICIPAL

- 1.1 Transfert des frais pour les lumières de rue, pour la rue Sara
- 1.2 Subventions aux organismes de loisirs ou de relations communautaires
- 1.3 Embauche d'un lieutenant
- 1.4 Fin de service d'un pompier volontaire
- 1.5 Demande de M. Marcel Marois pour le prolongement de la rue Saphir
- 1.6 Demande de M. André Nadeau du 125, rue Pélican
- 1.7 Demande d'appui financier au développement du CPE Magimo
- 1.8 Dépôt du certificat relatif au déroulement du registre pour le règlement No 495
- 1.9 Dépôt du certificat relatif au déroulement du registre pour le règlement No 500

2.0 INFORMATIONS GÉNÉRALES

- 2.1 Renouvellement de votre licence pour votre animal de compagnie

1.0 RÉSUMÉ DES DÉCISIONS DU CONSEIL MUNICIPAL

1.1 Transfert des frais pour les lumières de rue

Étant donné que la municipalité est propriétaire de la rue Sara, les frais pour les lumières de cette rue doivent nous être transférés. Le conseil a adopté une résolution dans ce sens.

1.2 Subventions aux organismes de loisirs ou de relations communautaires

Le conseil a adopté une résolution en réponse aux demandes de subvention du Club de ski de fond *Les Fondeurs* et le journal communautaire *St-Denisien*. Un montant de 1 000 \$ a été accordé pour les Fondeurs et une somme de 8 500 \$ sera versée au journal *St-Denisien*.

1.3 Embauche d'un lieutenant

À la suite de la démission du capitaine Denis Dion à titre de capitaine du service d'incendie et afin de combler nos effectifs et respecter les normes et règlements du schéma incendie. Le directeur du service incendie et son adjoint ont recommandé l'embauche d'un lieutenant. Monsieur André Inkel a été promu au poste de lieutenant à la suite du processus de sélection. Nous tenons à le féliciter pour cette promotion.

1.4 Fin de service d'un pompier

La municipalité a accepté la démission de Monsieur Pierre Beauchesne pour des raisons personnelles pour le poste de pompier volontaire.

Nous tenons à le remercier pour ses services et son implication au sein du service d'incendie.

1.5 Demande de M. Marcel Marois pour le prolongement de la rue Saphir

La municipalité a accepté le projet de prolongement de la rue Saphir et l'ajout de 11 lots supplémentaires car le rapport de l'inspecteur a confirmé que le projet respecte les normes du règlement de lotissement en vigueur.

Cela a été accepté conditionnellement au respect de toutes les contraintes, étapes réglementaires et procédures adoptées par le conseil.

<p>1.6 Demande de M. André Nadeau pour le 125, rue Pélican,</p>	<p>Étant donné que le projet de rue de Monsieur André Nadeau pour le 125, rue Pélican a suivi la procédure des projets de développement et a été accepté par le conseil.</p> <p>Il est demandé à monsieur Nadeau d'effectuer la construction du T de virage aussitôt que le dynamitage aura été fait et que celle-ci soit terminée dans les plus brefs délais et selon les normes et règlements de la municipalité.</p> <p>Il sera tenu responsable en cas de non respect des conditions énumérés ou de la non exécution des travaux selon le règlement de construction de rue en vigueur.</p>
<p>1.7 Demande d'appui financier au développement du CPE Magimo</p>	<p>Le Centre de la petite enfance Magimo a fait une demande d'appui financier à la municipalité pour son agrandissement sur leur terrain afin d'ajouter 13 places supplémentaires en garderie.</p> <p>Comme le ministère de la Famille et des Aînés ne finance qu'une partie des travaux d'infrastructures et considérant que la garderie se verra dans l'obligation de déménager le local des poupons et refaire la reconstruction des installations extérieures, ils nous ont demandé d'appuyer le projet d'agrandissement de leur installation et d'investir jusqu'à un maximum de 25 000 \$.</p> <p>Cet investissement se fera sur présentation de factures et vise à aménager la pouponnière selon le règlement de construction en vigueur, pour se faire, les travaux suivants devront être exécutés :</p> <ul style="list-style-type: none"> - Construction d'un toit permanent et installation d'une clôture d'aluminium pour la cour des poupons ; - Installation d'une surface absorbante sur cette cour ; - Déplacement de la balançoire des poupons ; <p>La municipalité a décidé d'appuyer leur demande.</p>
<p>1.8 Dépôt du certificat relatif au déroulement du registre pour le règlement N° 495</p>	<p>À la suite du déroulement de la procédure d'enregistrement des personnes habiles à voter tenue le 16 janvier dernier et conformément à la procédure en vigueur ;</p> <p>ATTENDU que le nombre de personnes habiles à voter sur le règlement N° 495 est de 96 personnes ;</p> <p>ATTENDU que le nombre de demandes requises pour qu'un scrutin référendaire soit tenu est de 96 personnes ;</p> <p>ATTENDU que le nombre de signatures apposées est de 82 personnes ;</p> <p>Que le règlement No 495 est réputé avoir été approuvé par les personnes habiles à voter et entrera en vigueur à la date d'émission de certificat de conformité émis par le conseil de la MRC.</p> <p>Que le registre des signataires pour le règlement N° 495 sera disponible pour consultation au bureau municipal durant les heures d'ouverture.</p>

1.9 Dépôt du certificat relatif au déroulement du registre pour le règlement N° 500

À la suite du déroulement de la procédure d'enregistrement des personnes habiles à voter tenue le 16 janvier dernier et conformément à la procédure en vigueur ;

ATTENDU que le nombre de personnes habiles à voter sur le règlement N° 500 est de 111 personnes ;

ATTENDU que le nombre de demandes requises pour qu'un scrutin référendaire soit tenu est de 111 personnes ;

ATTENDU que le nombre de signatures apposées est de 76 personnes ;

Que le règlement N° 500 est réputé avoir été approuvé par les personnes habiles à voter et entrera à la date d'émission de certificat de conformité émis par le conseil de la MRC.

Que le registre des signataires pour le règlement No 500, sera disponible pour consultation au bureau municipal durant les heures d'ouvertures.

2.0 INFORMATIONS GÉNÉRALES

2.1 Renouvellement de la licence de pour votre animal de compagnie

Il est temps de renouveler la licence de votre chat ou chien auprès de la Société Protectrice des Animaux (SPA). Celle-ci est obligatoire dans la municipalité et beaucoup d'animaux qui ont un jour perdu leur maître ont été retrouvés grâce à leur médaillon.

De plus, il y a des règlements concernant les animaux. Ils servent non seulement à éviter à plusieurs personnes la perte définitive de leur précieux compagnon, mais de sérieux problèmes à bien des gens : animaux blessés ou qui errent dans les quartiers, excréments sur des terrains, problèmes d'aboiements et de bris de propriété, bagarres de chiens, morsures d'enfants, etc.

Ces règlements visent également à offrir un meilleur service et une bonne qualité de vie à chaque citoyen de St-Denis-de-Brompton.



**La Mie d'Orford... est de retour pour mieux vous servir...
Une douceur dans votre journée**

MAINTENANT 80 PLACES

Produits maison pour emporter :
Fèves au lard, sauce à spaghetti, pâtés (saumon, poulet, tourtière, fruits de mer), tartes variées, carrés aux dattes, brownies, gâteaux (sur demande), confitures maison

HEURES D'OUVERTURE
Lundi: FERMÉ
Mardi au Dimanche: 6 h 30 à 14 h 30

SPECIAL MATIN
(mardi au vendredi)
6 choix de déjeuners à 3.99\$

Un trio dynamique et expérimenté à votre service
Gilles Péroquin, propriétaire de la Mie d'Orford pose avec mesdames Lisette Henri, gérante du restaurant et Jeannine Paquette gérante des cuisines.

2253, chemin du Parc, Orford • Tél. : 819 847-1352



MOT DE VOTRE COMITÉ CONSULTATIF DE SÉCURITÉ PUBLIQUE

Au Québec, la responsabilité de la protection des personnes et des biens lors d'un sinistre relève d'abord des municipalités. L'objet de ce communiqué est de vous informer que la Municipalité de Saint-Denis-de-Brompton est à élaborer son **PLAN DE SÉCURITÉ CIVILE**, document de préparation à **LA RÉPONSE AUX SINISTRES MAJEURS** qui pourraient survenir sur notre territoire. La réalisation de ce plan fait partie des actions prises par notre conseil municipal dans le but d'assurer la sécurité des citoyens et de leurs biens et un comité particulier travaille à la réalisation et au maintien de ce plan.

Le plan est produit en s'inspirant du modèle proposé par le ministère de la Sécurité publique chargé de l'application de la *Loi sur la sécurité civile*. Afin de bien connaître nos ressources locales, certains risques potentiels, mais surtout pour mieux organiser les secours en cas de besoin, le Comité consultatif de Sécurité publique procède à l'inventaire des ressources disponibles sur notre territoire. Les personnes membres de ce comité sont : Monsieur le maire Mike Doyle, le directeur du service de sécurité incendie, monsieur Michel Marchesseault, monsieur le conseiller Jean-Guy Edmond ainsi que Monsieur Daniel Provencher à titre de citoyens.

Nous tentons aussi de recruter des personnes qui voudraient se joindre à notre équipe d'intervention en cas de sinistre majeur. C'est pourquoi nous comptons sur votre collaboration pour répondre à ce questionnaire et nous le retourner à l'Hôtel de Ville. Nous comptons d'ailleurs continuer de vous informer de notre démarche de planification et sur de la prévention en sécurité civile.

Les membres de votre Comité consultatif
de Sécurité publique vous remercient.

Pour toutes informations, n'hésitez pas à communiquer avec l'Hôtel de Ville, au 819 846-2744, poste 21. Nous vous laissons l'initiative d'acheminer votre formulaire, soit par courrier au C. P. 120, 2050, rue Ernest-Camiré, par télécopieur au 819 846-0915, ou en le remettant directement à l'Hôtel de Ville.



Logo de la sécurité civile au Québec, Partout où vous le verrez, il sera question de sécurité civile

DÉFINITION D'UN SINISTRE MAJEUR

Un évènement grave, réel ou attendu prochainement, causé par un incendie, un accident, une explosion, un phénomène naturel ou une défaillance technique, découlant d'une intervention humaine ou non qui, par son ampleur, cause ou est susceptible de causer la mort de personnes, une atteinte à leur sécurité ou à leur intégrité physique ou des dommages étendus aux biens.

QUESTIONNAIRE À REMPLIR S.V.P. ET À RETOURNER À LA MUNICIPALITÉ

POURRIEZ-VOUS DISPOSER OU PARTAGER CERTAINES RESSOURCES EN CAS DE BESOIN MAJEUR ?

Génératrices		Force :	VTT (quatre roues)		Force :
Embarcations		Type :	Motoneiges		
Autobus ou motorisés ou roulotte		Type :	Équipements lourds		Type :
Radio-Amateur, C.B.		Type :			

Autres :

QUALIFICATIONS SPÉCIALISÉES (S.V.P., ENCERCLER)

Professionnels de la santé : (Infirmière, médecin, pharmacien, travailleur social, psychologue, vétérinaire).

Qualifications et formations spéciales : (Croix-Rouge, Ambulance Saint-Jean, secourisme, escalade, RCR, cuisinier, matières dangereuses, survie en forêt, sauveteur).

Autres : S.V.P. préciser :

Si des concitoyens devaient évacuer leur domicile, pourriez-vous procurer de l'hébergement temporaire ?

Nombre de places : _____

En cas de sinistre, nous pourrions avoir besoin de volontaires. Pourriez-vous faire partie de nos équipes d'intervention en cas de *sinistre majeur* (spécifier ci-dessous S.V.P.) ?

Services aux sinistrés (inscription, hébergement, cuisine, santé, accompagnement, services généraux)

Services de la communication (salle de presse, relations avec les médias)

Service de renseignements des citoyens (service téléphonique et comptoir de renseignements)

Travaux divers sur le terrain (mécanique, équipements, nettoyage)

Recherche et sauvetage

Télécommunications d'urgence (si vous avez les équipements nécessaires. spécifier : _____)

Travail administratif (tenue de registres, informatique).

COORDONNÉES	POUR POUVOIR VOUS JOINDRE EN CAS D'ÉVÉNEMENT MAJEUR
Nom :	
Adresse - Numéro rue :	
Municipalité et code postal :	
Téléphone résidence :	
Téléphone travail :	
Cellulaire, téléavertisseur (spécifier) :	

Commentaires :



****Un nouveau service est maintenant offert à la population de St-Denis-de-Brompton. ****

En communiquant avec la Municipalité de St-Denis-de-Brompton., vous avez la possibilité de rejoindre la boîte vocale de Luc Bernier, préventionniste en incendie. Vous n'avez qu'à choisir la boîte vocale 33 et laisser vos coordonnées afin que le préventionniste puisse vous rejoindre afin de répondre à vos questions.

Suis-je admissible au programme **RénoVillage?**

Depuis 11 ans, le programme RénoVillage existe sur notre territoire. Ce programme vise à aider financièrement les propriétaires à revenu faible ou modeste en milieu rural à effectuer les réparations essentielles à leur résidence principale. L'aide accordée peut atteindre 90 % des coûts des travaux admissibles, jusqu'à concurrence de 10 000 \$.

Pour vérifier si vous pouvez être admissible, lisez les principaux critères :

- Votre maison, excluant le terrain, est évaluée à 75 000 \$ ou moins d'après votre compte de taxes municipales en 2007 (valeur uniformisée);
- Votre revenu familial est peu élevé (voir tableau ci-dessous);
- Votre maison a besoin de réparations importantes;
- Vous êtes propriétaire-occupant d'une maison unifamiliale (ou duplex);
- Vous n'avez jamais bénéficié du programme RénoVillage.

Nombre de personnes	Revenu
1	25 500 (ou moins)
2-3	28 500 (ou moins)
4-5	30 600 (ou moins)
6	33 000 (ou moins)

Si vous remplissez les conditions mentionnées ci-dessus, nous vous invitons à contacter :

Monsieur Pierre Laliberté au (819) 346-3772
Courriel : pierre.lalibert6@videotron.ca

**NE PAS stationner dans la rue
lors de tempêtes, cela facilitera
le travail des déneigeurs.**



Règlement 446, Article 72 :

Il est défendu de stationner un véhicule dans les rues de la municipalité pendant la période de neige, soit du 15 novembre au 31 mars de 24 h 00 à 7 h 00.

Prévoyez toujours 30 jours*
entre la date de votre DEMANDE et la date d'ÉMISSION
de tout permis à la municipalité
car l'inspecteur municipal reçoit

DES TONNES DE DEMANDES

* Le règlement municipal prévoit un
délai de 30 jours afin de permettre :

- Le respect de la priorité des entrées;
- La vérification de la conformité avec la réglementation municipale;
- Un contact avec le demandeur (si nécessaire);
- Une visite des lieux (si nécessaire)
- L'émission ou le refus d'émission du permis.

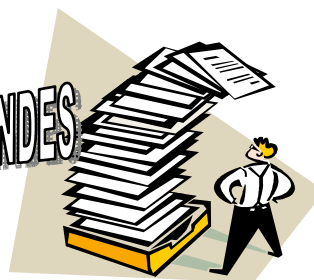

Il est préférable d'appeler pour prendre rendez-vous, cela vous évitera d'attendre et vous pourrez ainsi vérifier si vous avez tous les documents pertinents pour faire votre demande.

Le permis de feu est obligatoire à l'année. Des frais de 25 \$ sont requis du 15 avril au 15 septembre.

*******Vous devez prévoir faire votre demande de permis de feu au moins 72 heures à l'avance car l'inspecteur doit se rendre sur les lieux afin d'effectuer une vérification pour voir si vous êtes conformes aux normes et règlements de la SOPFEU.*******

**Si tout est règlementaire, il vous remettra votre permis.
LE PERMIS EST VALIDE POUR TROIS (3) JOURS.**



Pour tous feux SANS
contenant



Il vous faut un permis

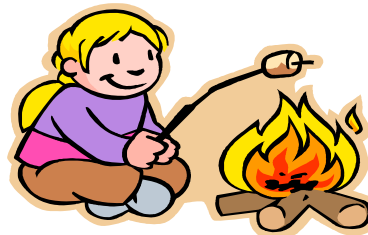
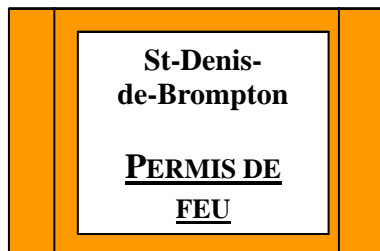

Brûlez prudemment

9 MOIS APRÈS SON LANCEMENT, LE PROGRAMME RECYC-FRIGO ENVIRONNEMENT^{MD} S'AVÈRE UN VIF SUCCÈS AUPRÈS DES CITOYENS :

Déjà 66 424 appareils collectés!

(Date) – Le programme RECYC-FRIGO a connu un grand succès dès le démarrage en avril dernier et la municipalité est fière de rapporter que l'intérêt des citoyens continue à se manifester. Au 31 décembre 2008, neuf mois après le lancement, 66 424 appareils ont été récupérés à l'échelle du Québec, soit 29 % de l'objectif global prévu d'ici à la fin du programme en 2010. C'est tout à votre honneur!

Le tableau qui suit montre les résultats compilés selon les régions administratives du Québec.

	Région administrative	Nombre de clients avec collecte	Nombre d'appareils ramassés	Nombre de ménages	Taux de participation ménages	Unités par client
1	Bas-Saint-Laurent	2,311	2,503	84,375	2.74%	1.08
2	Saguenay-Lac-Saint-Jean	3,082	3,298	113,705	2.71%	1.07
3	Capitale-Nationale	6,998	7,407	294,155	2.38%	1.06
4	Mauricie	2,489	2,679	115,450	2.16%	1.08
5	Estrie	2,725	2,915	128,330	2.12%	1.07
6	Montréal	8,938	9,404	831,560	1.07%	1.05
7	Outaouais	2,863	3,102	138,805	2.06%	1.08
8	Abitibi-Témiscamingue	1,062	1,157	69,295	1.53%	1.09
9	Côte-Nord	731	781	36,385	2.01%	1.07
10	Nord-du-Québec	89	99	6,115	1.46%	1.11
11	Gaspésie-Îles-de-la-Madeleine	760	823	34,545	2.20%	1.08
12	Chaudière-Appalaches	4,115	4,409	158,880	2.59%	1.07
13	Laval	2,410	2,530	144,200	1.67%	1.05
14	Lanaudière	3,685	3,933	165,255	2.23%	1.07
15	Laurentides	4,533	4,904	206,940	2.19%	1.08
16	Montérégie	12,976	14,031	510,005	2.54%	1.08
17	Centre-du-Québec	2,227	2,449	92,555	2.41%	1.10
	TOTAL	61,994	66,424	3,130,555	1.98%	1.07

Proportion: Congélateur 18%
Réfrigérateur 82%

Il est à noter que l'âge moyen des appareils ramassés est de plus de 25 ans. Rappelons que ce programme vise à récupérer les vieux réfrigérateurs et congélateurs énergivores. Il faut savoir que les réfrigérateurs et les congélateurs ayant plus de 10 ans sont de grands consommateurs d'électricité.

RECYC-FRIGO offre un service de collecte gratuit de vos appareils à domicile, à condition que votre réfrigérateur ou votre congélateur ait plus de 10 ans, qu'il soit toujours fonctionnel et branché et qu'il ait une dimension de 10 à 25 pieds cubes. Si vos appareils répondent à ces conditions, il vous suffit de prendre rendez-vous en composant le 1 877 49FRIGO (493-7446) ou en complétant un formulaire de collecte en ligne au www.recyc-frigo.com. Un transporteur spécialisé viendra récupérer votre appareil à domicile.

Les citoyens qui désirent se départir d'un appareil en bon état de moins de 10 ans, sont encouragés à s'adresser à un organisme communautaire de notre municipalité, afin que celui-ci puisse en faire bénéficier un ménage de votre milieu.

«Il est important pour la municipalité de participer à ce programme qui permet non seulement de faire réaliser des économies d'énergie aux citoyens, mais aussi de contribuer à la récupération d'appareils encombrants qui sont, de plus, recyclés dans le plus grand respect de l'environnement! Voilà donc une solution simple et nous vous encourageons à en profiter.»

RECYC-FRIGO Environnement un geste concret et payant!

Un chèque de 60 \$ pour chaque appareil récupéré (maximum de deux appareils par ménage) sera remis à son propriétaire dans un délai de trois semaines suivant la cueillette du réfrigérateur ou du congélateur. Au-delà des objectifs d'efficacité énergétique, RECYC-FRIGO Environnement répond aussi à un enjeu environnemental majeur en recyclant 95 % des matières contenues dans les appareils récupérés.

Participer au programme RECYC-FRIGO, c'est économiser de l'énergie et c'est bon pour l'environnement. Pour tout renseignement complémentaire sur le programme, visitez le www.recyc-frigo.com

**«Tu aimes le monde et nous marchons avec Toi »
Carême 2009
par Louise Dazé**

«Carême » veut dire : quarante jours. Quarante jours de marche vers Pâques !

Marcher ! Marcher fait partie de notre culture. Marcher tous les jours pour rester en santé ! Marcher de façon assidue pour se préparer à un marathon. Paul aussi a beaucoup marché. Connaissez-vous Paul ? Paul de Tarse, celui qui, au début de l'ère chrétienne, marchait pour faire périr les chrétiens et qui, sur la route de Damas, a rencontré celui que, à travers eux, il persécutait : Jésus-Christ. Pourquoi un tel bouleversement ? Paul s'est senti interpellé personnellement et profondément aimé. Dès lors, en rupture avec sa croyance d'avant, ouvert à une foi nouvelle qui répondait davantage à sa quête de sens, il a parcouru les pays du pourtour méditerranéen pour annoncer aux juifs et aux non-juifs habitant hors de la Palestine cette bonne nouvelle de la foi en Christ mort et ressuscité, en celui qu'on appelle le Vivant. Pas facile la vie de Paul ! Une route semée d'embûches et ouverte à mille périls. Une vie entièrement donnée, aussi, où l'enseignement lié à la pratique de la charité libéraient de la servitude de la Loi. Paul disait « Ce n'est plus moi qui vis, mais le Christ qui vit en moi » (Ga 2, 20). Paul a marché avec le Christ. Il a été le premier à mettre par écrit les mots qui traduisent la foi des chrétiens. Encore aujourd'hui, ses épîtres nous parlent, nous aident à voir clair dans notre foi et à agir de façon à répondre à l'amour de Dieu. Cela contribue en bout de ligne à nous libérer de ce qui nous oppresse, nous paralyse ou nous isole ; cela contribue à nous rendre plus humains.

Cette année, l'Église célèbre le bimillénaire de la naissance de Paul. Le témoignage de la vie et l'enseignement de Paul sont toujours d'actualité. Paul nous invite à porter plus loin le flambeau. Marcher avec Paul pour mieux connaître le Christ Jésus ! Marcher avec Jésus parce que, tout comme Paul, nous nous savons aimés de Lui et habilités à aimer comme Lui !

« Nous », implique que nous ne marchons pas seuls ; nous marchons ensemble. Et marcher ensemble demande des ajustements en cours de route. Des conflits surgissent, des incompréhensions, des blessures qui créent souvent des inimitiés. Des pardons doivent être donnés ou demandés. Chacun est appelé à faire la vérité en lui-même, à prendre sa part de responsabilité, à faire les premiers pas vers l'autre. C'est dans cet esprit de travail sur soi et de travail d'équipe que quatorze jeunes de 8 à 11 ans se préparent à recevoir le sacrement du Pardon, le samedi 14 mars à 14 h. Ils savent qu'ils seront accueillis avec amour par Dieu, à travers le prêtre qui le représente et qu'un pardon inconditionnel leur sera accordé. L'âme en paix, gorgés d'énergie, ils reprendront la route du bon pied, se souvenant que le sacrement est toujours là, offert, dès que se fait sentir en eux le besoin d'un retour à la source

de Vie qu'est le Dieu Amour, le Dieu annoncé par Jésus-Christ.

« Tu aimes le monde et nous marchons avec Toi » Une invitation est lancée ; une invitation à la marche ; comme une sorte de pèlerinage, un temps de réflexion pour préparer la grande fête de Pâques ! Dieu aime le monde ; Dieu nous aime ; comment ne pas marcher avec Lui ?

**Retraite paroissiale à Saint-Denis (St-D.) et
Sainte-Praxède (Ste-P.)**

**Dates : samedi 28 février au mercredi 4 mars
Intervenants : des membres de la Famille Myriam**

Samedi 28 février :

Présentation de la retraite à la messe de 16 h,
à Sainte-Praxède

Dimanche 1^{er} mars :

Nous marchons avec Toi dans la foi !

Présentation de la retraite à la messe de 9 h 30, à St-D
Présentation de la retraite à la messe de 11 h, à Ste-P.
Instruction et période d'adoration, à 19 h, à Ste-P.

Lundi 2 mars :

Nous marchons avec Toi dans la joie !

Eucharistie à 8 h, suivie des Laudes, à Sainte-Praxède
Instruction à Saint-Denis à 14 h 30
Instruction à Sainte-Praxède à 19 h

Mardi 3 mars :

Nous marchons avec Toi dans l'amour !

Eucharistie à 8 h, suivie des Laudes, à Sainte-Praxède
Instruction à Saint-Denis, à 14 h 30
Instruction à Sainte-Praxède à 19 h
+ offre du **sacrement du Pardon** (indiv.)

Mercredi 4 mars :

Nous marchons avec Toi en famille !

Instruction à Saint-Denis, à 14 h 30



«Tu aimes le monde et nous marchons avec Toi »
Carême 2009 (suite)
par Louise Dazé

Colloque sur saint Paul
Au centre de Spiritualité Saint-Charles

Où : 195 Marquette, Sherbrooke (Séminaire de Sherbrooke)

Quand : **Mardi, 31 mars 2009**

Heure : 19 h ou 19 h 30 (à préciser)

Durée : 75 minutes

Intervenants :

- M. l'abbé Jean-Marc Michaud, exégète et familier de saint Paul.
- M. l'abbé Douglas Daniel qui a composé des homélies sur les épîtres de saint Paul inscrites au lectionnaire.
- M. l'abbé Daniel Jodoin qui a fait le pèlerinage *Sur les pas de saint Paul*.
- Mme Louise Melançon, théologienne, qui va commenter les textes de saint Paul concernant les femmes.



Mon Projet
TRANSFORME

Un esprit sain...
dans un corps sain!

Programme pour retrouver la forme et perdre votre surplus de poids de façon saine et définitive avec ou sans exercice et avec ou sans supplément alimentaire.

- ? Expérience stimulante de 8 semaines
- ? 8 ateliers interactifs sur la nutrition, perte de poids, santé, etc.
- ? Évaluation approfondie de votre profil personnel
- ? Outils pratiques, animation, suivi personnalisé et motivation!

Réservez votre place au 819-565-4339 ou 819-846-3852
monprojettransforme@live.ca

MAINTENANT OFFERT À ST-DENIS-DE-BROMPTON !

**ÉPILATION PAR LUMIÈRE PULSÉE
ET PHOTORAJEUNISSEMENT**

- SANS DOULEUR
- RAPIDE
- SÉCURITAIRE
- BAS PRIX

POUR RENDEZ-VOUS ROUTE 249
819-846-3197 SAINT-DENIS-DE-BROMPTON



Salon de Coiffure Lucie Turcotte **846-1761**

Services:
Permanentés texturales pour conception ou styles tendances.
Coloration créative et tout en lumière
Coupe de cheveux homme, femme et enfant
Ingéniosité, un savoir faire, visagiste
et finissant pour une transformation géniale

Lucie Turcotte, prop.
95, de la Verdure
St-Denis-de-Brompton

Le Saint-Denisien est un journal communautaire mensuel, imprimé par Copies de l'Est L.M. Inc. et distribué aux résidents de St-Denis-de-Brompton par Poste Canada. Gratuit pour les résidents de St-Denis-de-Brompton.

Abonnement annuel: 15 \$

Contactez-nous: stdenisien@abacom.com

Johanne Carrier, présidente et trésorière: 846-6989
Suzon Shufelt, secrétaire: 340-1371
Lucie Du Tremble, saisie des textes: 846-2119
Michel Bibeau, relationniste et montage: 846-2119
Carmen Roarke, publiciste: 846-4921

Adresse: Le Saint-Denisien
C.P. 244
St-Denis-de-Brompton (Québec)
JOB 2P0

AMECO Association des
médias écrits
communautaires
du Québec

Résidence St-Denis de Brompton



Alain Robitaille et Carole Lequin

1490, rue aubé C.P. 269
St-Denis de Brompton, Québec J0B 2P0
Téléphone : 1 819 846 4647
Sans frais : 1 866 730 4647
www.residencestdenisdebrompton.com



CRESSWELL

PROFILAGES CRESSWELL INC.
553, Léon-Hamel, C.P./P.O. 160
Granby (Québec) Canada J2G 8E4
www.cresswell-inc.com

Tél. ext.: 1 800-363-8330
Télé. ext.: 1 800-465-4611
Tél.: (450) 378-4611
Télé. ext.: (450) 378-2075



730, 13e Avenue Nord
Sherbrooke

Tél. : (819) 562-4445
Télé. : (819) 562-2888
bmichel@copiesdelest.com

NOUVELLE ADMINISTRATION

Copies et impressions
de plans et de grand
format noir et blanc.

Impression grands formats
couleur à jet d'encre
Format 42" X ...

Impression numérique
Copies couleurs
Copies noir et blanc
Télécopie
Cartes d'affaire

Cartes de remerciements
Laminage
Plastification
Reliure
et plus encore...

FONDACTIONS

Rock Simard 2002 INC.

Résidentiel • Commercial

RBQ: 8280-9427-32

Contracteur en fondations

Raymond Camiré prop.

433, rue St-Patrice O
Magog



Tél.: 819- 843-1637
Rés.: 819-868-1027
Cell.: 819-560-1920

LAROCHE

REMORQUES

... à l'écoute de vos besoins

Pièces

FABRICATION, LOCATION,
RÉPARATIONS

819-846-2622



CONSTRUCTION

JOLIN FLEURY INC.

Réalisez vos rêves les plus fous!
www.8198460225.pj.ca
Construction et rénovation
Licence RBQ: 8317-0910-55

1810, Route 249
St-Denis de Brompton (Québec) J0B 2P0
BUI.: (819) 846-0225
Cell.: (819) 570-7657



LES FRÈRES CAMIRÉ



Foin et paille
Produits de l'érable
Partie de sucre (sur réservation)
Travaux de labourage - débroussaillage, etc.

Gervais Camiré 819-846-0088
Raymond Camiré 819-868-1027
Cell: 819-560-1920

1365 A, route 222, St-Denis-de-Brompton, Qc. - J0B 2P0

Les Entreprises Gervais Camiré

Rénovation résidentielle
intérieure et extérieure
Construction



1365, Route 222, St-Denis-de-Brompton, QC
Tél. : (819) 846-0088 (rés.), 572-5700 (cell.)
L.R.B.Q. : 8245-4679-07

BOGAZON Enr.

Coupe de pelouse de qualité
DÉNEIGEMENT
Nettoyage saisonnier
Bêchage de jardin
STÉPHANE TAILLON 819-571-8116

St-Denis-de-Brompton



À contrat ou sur appel - Estimation gratuite
Notre mission est votre satisfaction !

UNI PRO

freins
silencieux
suspension
injection



Garage Martial Pruneau inc.

846-3277

Un travail garanti et
un programme de
suivi d'entretien
1970, route 249 C.P. 89
St-Denis-de-Brompton
JOB 2P0

NOUVEAU

ENTREPOSAGE
DE PNEUS

GONFLAGE
À L'AZOTE

ALIGNEMENT 3D

Mécanique générale, autos et camions
Air climatisé Remorquage
Vente de pneus de toutes marques

NOUS UTILISONS DES PRODUITS DE QUALITÉ DE MARQUE NATIONALE



GRM

Gaston Godbout
2675 Ch. du Moulin
St-Denis-de-Brompton
Tél.: 819 276-0577
Cell.: 819-572-3714

Réparation et entretien de petits moteurs.
Achat vente échange
Pièces neuves et usagées
Souffleuse, tondeuse, tracteur, scie à chaîne etc.
Possibilité de transport
Travail garanti
Ouvert du Lundi au Vendredi de 8h. à 5 h.
et le Samedi de 9h. à 12h.



Yvan Gosselin, B. Sc. biologie

Chantal Lambert, B. Sc. urbanisme



Horticulture - Aménagement - Landscaping
**Paysagistes Chantal Lambert
Et Associés**

(819) 846-0966

(819) 868-4114

L'aménagement paysager, une passion depuis trois
générations. Une équipe de 12 paysagistes passionnés et
reconnus.

Priorité environnementale.



**Pharmacie Jean-Luc Trottier
et Jean-Philippe Cliche**

MEMBRE



6065, chemin de Saint-Élie
Sherbrooke (Québec) J1R 0P5
Téléphone : 819 829 2112
Télécopieur : 819 829-1864
trottier.cliche@famiprix.com

Jean-Luc Trottier, pharmacien propriétaire

Les entreprises

Ghislain Laroche

- excavation
- transport en vrac

Cell. : (819) 823-2535
Bur. : (819) 846-0880
Fax : (819) 846-0877

